

CN

CampusNOW

No.
114
2024.10

発行／鶴見大学
鶴見大学短期大学部
編集／総務課
〒230-8501 横浜市鶴見区鶴見2-1-3
<https://www.tsurumi-u.ac.jp>

学校法人 総持学園
鶴見大学
大学院 歯学研究科（博士課程）歯学専攻
文学研究科（博士前期・後期課程）
日本文学専攻・英米文学専攻・
文化財学専攻・ドキュメンテーション専攻
歯学部 歯学科
文学部 日本文学科・英語英米文学科・
文化財学科・ドキュメンテーション学科
鶴見大学短期大学部
保育科
歯科衛生科
専攻科 保育専攻
鶴見大学附属中学校・高等学校
鶴見大学短期大学部附属三松幼稚園



CONTENTS

特集

芸術の秋「私の1冊」

課外活動Report / 第56回全日本歯科学生総合体育大会

就職EXPRESS 就職状況データ

にぎわい、復活！今年で60回を迎える紫雲祭

about me 文学部英語英米文学科 講師 カーペンター・ジェームズ先生

その先の未来へ 卒業生たちの現在

父母会だより

1924—
総持学園
100th
Anniversary
—2024

芸術の秋



「私の1冊」

～鶴大生に読んでほしいおすすめの本を在学生に聞きました～

- 質問の内容
- ①この一冊を選んだ理由は。
 - ②この一冊との出会いは。
 - ③心に残った場面は。
 - ④この一冊のおすすめポイントを教えてください。



文学部日本文学科2年
谷口 瑚果さん
出身校：三浦初声高等学校（神奈川県）

満月珈琲店の星詠み

望月麻衣著(文春文庫)

①自己理解の大切さを他の方々にも知ってもらいたいと思ったからです。複数の物語に共通する”自己理解”、私はこの本を読んで自分を改めて知ろうと思いました。

②書店で気になる本を探していた時、この本を見つけました。最初は表紙に惹かれて手に取り、幻想



©文春文庫

的なイラストから紡ぐ物語に興味を持ちました。③自分を知ることが大事で、そして知ったことを受け入れることが自分を理解することだと諭されるシーンが印象的でした。これからはどんな自分も受け入れていこうと思いました。④自分を見つめ直す機会を与えてくれるところだと思います。自分のことは自分が一番よく分かっていると思ひ込み、無意識に自分を傷つけているかもしれないということに気づかせてくれます。

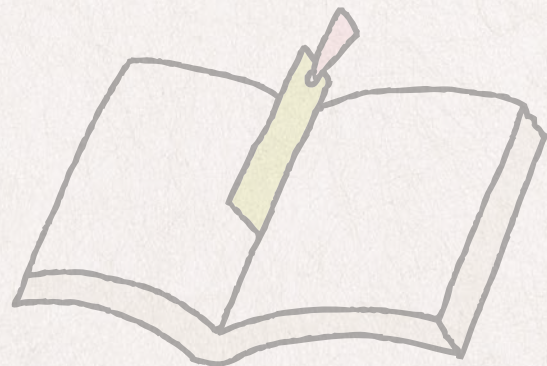

文学部文化財学科3年
藤枝 達郎さん
出身校：旭高等学校（神奈川県）

永遠の0

百田尚樹著(講談社文庫)



©講談社文庫

①私自身、初めて1冊を読み切った小説です。孫が実の祖父であり、終戦間際に特攻で戦死した海軍のパイロット宮部久蔵に関して調べていき、謎が明らかになっていく中で、太平洋戦争当時を生き抜いた人々がどのような価値観を持っていたかが分かるといいます。

②2013年に映画化された時に知りました。映画をきっかけに零戦も好きになり、物語にも圧倒され、原作の小説を読んでみようと思いました。③特定の場面ではないのですが、主人公である宮部久蔵は、戦時中の国のために命を捧げるといふ風潮が多い中で「生きて家族のもとに帰る」ということを第一に考えていたところが印象に残っています。現代の私の生活では帰る場所があるということは当たり前に近いことだと思いますが、生きて帰る場所があること、生きて帰ることがどれだけ大変なことだということを強く感じました。④この物語には、宮部久蔵の関係者9人が出てくるのですが、それぞれの証言が食い違うところがあります。ある人は「臆病者」と評し、またある人は「操縦の腕は一流」、「命の恩人」という人まで現れます。初めは特攻で亡くなった海軍の零戦パイロットであった宮部久蔵が様々な人たちの証言によって、どのような人物でどのように当時を生き抜いたのかが読み進めるごとに明らかになっていくのが、読者も一緒になって宮部久蔵の人生を追体験している感覚になれるのがこの作品のおすすめポイントです。映画も一緒に見ると楽しいと思います。



文学部ドキュメンテーション学科4年
東葎 明音さん
出身校：美原高等学校（東京都）

（読んだふりしたけど）ぶっちゃけよく分からん、あの名作小説を面白く読む方法
三宅香帆著(笠間書院)



©笠間書院

①名作小説を読みたいと思っていても、表現が難しくして少しくつきにくい思いや、読んだけどよくわからなかったということや、少しでも無くし、有名小説の面白さを知ってほしいからです。②何気なく書店で小説を見ているとき、題名に目を引きまわりました。有名な作家さんの作品を読んだことはあってもそれは、本当に読んだと言えるのか、読んだふりになっているような気がする。どうしたら面白く読むことができるのかと思い購入しました。③「あなたがつらくなったとき、小説は唯一の寄り添ってくれる存在かもしれないよ」人には相談できないことでも、小説を読んでいくうちにどうやって困難に向き合っていたのか、やりかたは違っても解決方法を見つけることができたこと、共感できるところが実体験としてあったので印象に残っていました。

④そこまで堅苦しくなく書かれている点からとても読みやすく、どこから読んでもいいことから、有名小説を読みたいけど難しく何を読めばいいかわからない人にとってもおすすめです。



短期大学部保育科2年
佐藤 陽佳さん
出身校：横浜清陵高等学校（神奈川県）

14歳の君へ どう考えどう生きるか

池田晶子著(毎日新聞出版)



©講談社文庫

①本屋さんで何気なく手に取った一冊でしたが、自分で考えることや今を大切にすることなど生きていく上で大切なことに気づくことが出来たので選びました。②元々ヨシタケシンスケさんの絵本が好きで本屋さんでヨシタケシンスケさんのイラストが書いてあった表紙が目に入り手に取りました。③「人から好かれようが嫌われようが、人が君をどう思おうが、君は君でしかないじゃないか。」という文章が心に刺さりました。人目を気にしてしまうことが多かったのですが、自分らしく過ごすことで良いのだと思うことができるようになりました。

④14歳の君へというタイトルですが、何歳の方が読んで人生について考える機会になったり大切な考えに気づくことができたりすると思います。一つ一つの章も短くて読みやすいのでおすすめです。



歯学部歯学科4年
石澤 光さん
出身校：獨協高等学校（東京都）

ヴァイオレット・エヴァーガーデン(上)

曉佳奈著(京都アニメーション)



©曉佳奈/京都アニメーション

①さまざまな状況にある人が登場しますが、寄り添ってあげたい気持ちが自分のなかで強くなり想像が膨らんでいきました。少しずつ変化していく感情模様にも考えさせられることがたくさんありました。②SNS上での紹介映像で知りました。あまり本は読まないのですが綺麗な絵と「愛を知るために」というキャッチコピーを見てその世界観に興味湧き、読んでみることにしました。③戦禍で絶体絶命のなか、それまで無感情だった主人公が初めて泣く描写があります。「守りたい」という気持ちが芽生え今後の行動の鍵になる印象深いシーンです。④この本は長い物語の一部ですが、短編集のように各話で纏められていますので読み進めやすいです。主人公の繊細な感情の変化に注目してほしいです。



短期大学部歯科衛生科3年
小山 千怜さん
出身校：七里ガ浜高等学校（神奈川県）

チャレンジミッケ!③ コレクション

ウォルター・ウィック著(小学館)



©小学館

①小学生の頃、毎日外で体を動かして遊ぶタイプでした。そんな私でも夢中になってしまふ絵本です。絵本ですが、なかなか難しかったです(笑)この機会にまた読んでみましたが21歳になった今でも楽しめました。②歯医者さんの待合室に置いてあり、待ち時間に読んでいたらハマってしまい、両親に買ってもらったり、近所の図書館に読みに行ったりしていました。③この絵本はストーリーがあるわけではありませんが、母、兄、私3人で夢中になって楽しい時間を過ごした思い出の絵本です。将来自分に子供ができたとき、一緒に読んでまた思い出にできたらと思っています。④集中力、記憶力、観察力、情報量が多いので情報処理能力が養える絵本になっていると思います。絵本なので子ども向けですが、一緒に読む大人も楽しめます。沢山のシリーズがあるので、挑戦してみてください！

文化部連合 【天文部】5/4 プラネタリウム鑑賞 実施(はまぎん宇宙科学館) 【生物部】4/27 タケノコ掘り&自然観察 実施(徳善寺) 【ポップス研究会】5/12 企画ライブ 実施(Live House GIGS Yokohama Tsurumi) 【写真部】5/26 新入生歓迎撮影会 実施(三ツ池公園ほか) 【考古学研究会】8/9 群馬県高崎市巡検 実施(群馬県高崎市) 【国際対抗がんボランティア協力隊】8/13-14 病院見学 実施(済生会横浜市東部病院)

体育部連合 【歯学部バドミントン部】5/3~5 関東歯科学生バドミントンリーグ春季大会 参加(鶴見大学体育館) 【男子バスケットボール部】4/28 横浜国立大学との練習試合 実施(鶴見大学体育館) 5/12 OB戦 実施(鶴見大学体育館) 5/11,26,6/1,2,8,9,15,16,22,23 神奈川リーグ 参加(鶴見大学体育館ほか) 6/2 奥羽大学・東北大学との練習試合 実施(東北大学星稜体育館) 【女子バスケットボール部】5/11 神奈川リーグ 参加(鶴見大学体育館ほか) 5/21 第58回関東大学女子バスケットボール選手権大会 参加(鶴見大学体育館) 【バレーボール部】5/11 日本歯科大学との練習試合 実施(鶴見大学体育館) 6/8 神奈川歯科大学との練習試合 実施(鶴見大学体育館) 8/3 神奈川歯科大学・日本大学・明海大学との練習試合 実施(鶴見大学体育館) 【陸上競技部】6/1 第78回全関東歯医歯獣医大学対抗陸上競技大会 参加(大井ふ頭中央海浜公園陸上競技場) 【少林寺拳法部】8/14~16 他との合同練習 実施(横浜武道館・横浜国立大学) 8/22 他との道院との合同練習 実施(横浜武道館) 【剣道部】8/20 高校生との合同稽古会 実施(鶴見大学体育館) 【文学部硬式野球部】4/13,14,27,28,5/4,5,11,12 神奈川大学野球連盟 春季リーグ戦 2部リーグ 2位(保野公園・横浜薬大スタジアムほか) 6/9,15,22 神奈川大学野球連盟 新人戦 参加(横浜スタジアムほか) 【歯学部硬式野球部】4/20,5/5,6/16 関東歯学部春季リーグ戦 参加(神奈川歯科大学・東京歯科大学ほか)

第56回 全日本歯科学生総合体育大会

今年の歯学体夏期大会は7月31日(水)~8月13日(火)の期間に開催され、全国の歯科学生が参加し、20部門の競技において、酷暑の中熱戦が繰り広げられた。第56回歯学体は、本学歯学部および短期大学部歯科衛生科から、冬期2部門、夏期10部門に約140名の学生が出場し、総合成績27位の結果を収めた。

第56回歯学体成績

【総合成績】
27位(29校中)

【夏期大会 部門別成績】

フットサル部門 2位(6校中)
バレーボール部門 ベスト8(21校中)
柔道部門 5位タイ(12校中)
ゴルフ部門 9位タイ(21校中)
※得点部門を掲載

【団体・個人成績】

◆柔道部門 無差別級 3位 伊藤 綾介(歯5)
◆陸上競技部門 男子400メートルリレー 8位
男子1600メートルリレー 6位
男子走り幅跳び 6位 和田 快(歯5)
男子やり投げ 6位 櫻井 孝英(歯6)
女子400メートルリレー 5位
女子砲丸投げ 5位 葦沢 和加奈(歯4)
女子400メートル 3位 葦沢 和加奈(歯4)
女子やり投げ 4位 藤田 真央(歯3)



就職 EXPRESS

就職状況データ



2023年度 卒業生の進路と就職状況 歯学部は除く

| 業種別 | 学科 | (人数) | | | | |
|---------------|----|---------|-------|-----|----|----|
| | | 大学(文学部) | 短期大学部 | | | |
| 業種 | 日文 | 英文 | 文財 | ドキュ | 保育 | 歯衛 |
| 建設業 | | 3 | 1 | | | |
| 製造業 | | 1 | 2 | | | |
| 電気・ガス・熱供給・水道業 | | 1 | | | | |
| 情報通信業 | | 6 | 6 | 5 | 10 | |
| 運輸・郵便業 | | 1 | 3 | | | |
| 卸・小売業 | | 12 | 19 | 13 | 16 | |
| 金融・保険業 | | 2 | 1 | | 2 | |
| 不動産・物品賃貸業 | | 1 | 5 | 2 | 3 | |
| サービス業 | | 21 | 23 | 14 | 18 | 2 |
| 教育業 | | 8 | 6 | 4 | 3 | 46 |
| 医療・福祉業 | | 8 | 12 | 8 | 5 | 41 |
| 公務員 | | 2 | | | | 2 |
| その他 | | 3 | | | | |
| 合計〔就職〕 | | 60 | 84 | 49 | 57 | 91 |

| 進路別 | 学科 | (人数) | | | | |
|------------------|----|---------|-------|-----|----|-----|
| | | 大学(文学部) | 短期大学部 | | | |
| 進路 | 日文 | 英文 | 文財 | ドキュ | 保育 | 歯衛 |
| 就職 | | 60 | 84 | 49 | 57 | 91 |
| 進学 | | | 2 | 1 | 17 | |
| 専修・各種学校入学(留学を含む) | | | 4 | 2 | | |
| その他(就職活動中他) | | 9 | 18 | 9 | 7 | 4 |
| 合計〔卒業〕 | | 69 | 106 | 60 | 67 | 102 |

資格を活かした就職

| 資格種別 | 学科 | (人数) | | | | |
|-------|----|---------|-------|-----|----|----|
| | | 大学(文学部) | 短期大学部 | | | |
| 資格種別 | 日文 | 英文 | 文財 | ドキュ | 保育 | 歯衛 |
| 教員 | | 6 | 5 | 3 | | |
| 司書 | | 1 | | | 3 | |
| 幼稚園教諭 | | | | | | 45 |
| 保育士 | | | | | | 42 |
| 歯科衛生士 | | | | | | 93 |
| 合計 | | 7 | 5 | 3 | 3 | 87 |

主な就職先(過去5ヶ年)

文学部 【建設】日塗【製造】ありあけのハーバー、マルゼン【情報通信】日本事務器、アプリコット、トランスコスモス【運輸・郵便】日本交通、東急トランセ、横浜冷凍、キャセイパシフィック航空【卸・小売】ゲオホールディングス、ライフコーポレーション、すかいらーくグループ、ウエインストヨタ神奈川、小田急商事、クリスチャンディオール、ロッテリア、東急ストア、アイスコ、コナカ、コストコホールセールジャパン、ユナイテッドアローズ、カメガヤ、ユザワヤ商事、ヨドバシカメラ【金融・保険】東京シティ信用金庫、横浜銀行、神奈川銀行、湘南信用金庫【不動産・物品賃貸】住友不動産販売【医療・福祉】アズパートナーズ、ふれあいグループ【サービス】ALSOK(総合警備保障)、西鉄旅行、西新宿ホテルアンドリゾート(ハイアットリージェンシー東京)、アバホテル、エン・ジャパン、万葉倶楽部、ホテル、ニューグランド、生活協同組合 パルシステム東京、メモワール、小田原ヒルトン、叙々苑、JA横浜、藤田観光(東京都新宿ワシントンホテル)、星野リゾート、丸亀製麺、臨海、プロンコピリー、C-United、ボンパドウル【教員】横浜市教育委員会、川崎市教育委員会、神奈川教育委員会【学芸員資格を活かした就職】小西美術工芸社【司書】ヤオケン商事、多摩市役所、東京都職員、秦野市役所、日本歯科大学【公務員】神奈川県警察、海上自衛隊、東京消防庁

短期大学部 保育科 【公務員(保育士)】横浜市、川崎市、藤沢市、下田市、熱海市、山中湖村、御前崎市、三島市、仙台市【幼稚園(私立)】皐月、カナリヤ【保育所(私立)】總持寺、川崎市保育会【認定こども園(私立)】山王台、あざひ台【施設】七沢学園、LITALICO

短期大学部 歯科衛生科 【総合病院】海老名総合病院、埼玉病院、汐田総合病院、相模原協同病院、平成横浜病院、国保旭中央病院【大学附属病院】鶴見大学歯学部附属病院、東海大学医学部附属病院、東海大学医学部付属八王子病院、昭和大学歯科病院【歯科診療所(多数)】【公務員(歯科衛生士)】相模原市

日文…日本文学科 英文…英語英米文学科 文財…文化財学科 ドキュ…ドキュメンテーション学科 保育…保育科 歯衛…歯科衛生科 ※就職には、家業従事、臨時・契約を含む

にぎわい、復活！

今年で60回を迎える紫雲祭

第60回 紫雲祭

10月26日(土)・27日(日)

今年のテーマは「百花華年」。実行委員のこの造語は、芸術やスポーツなどの才能の爆発を示す「百花齊放」に総持学園創立100周年、紫雲祭第60回という記念する年にふさわしいものにする「華年」を組み合わせました。「みんなが力を出し切れる場所にしたい」。それが今回のテーマです。

4年ぶりに参道に模擬店

毎年、学生の日々の活動の集大成と祭りにふさわしい楽しいイベントでにぎわう紫雲祭。今年も実行委員会を中心に新しい取り組み、さまざまな企画で大学祭を盛り上げます。

まず、大きなニュースはコロナ禍で立ち消えになった参道での模擬店の復活。これがなければ、紫雲祭も盛り上がりません。4年間の空白期間に途絶えた模擬店開店のノウハウ。実行委員会の熱意が学生に届き、OBや先輩、学生支援課のサポートでいよいよ復活します。食欲をそそるフードと訪れる人、お迎える人の笑顔が2日間あふれます。



大学祭の大きな楽しみの一つ、模擬店が参道に復活。待ち遠しい賑わいの風景。写真は第55回紫雲祭(2019年)

トークショーは二本立て

さらに、トークショーも今年は二本立て。26日は声優の小野友樹さん、27日はお笑い芸人の鬼越トマホークさん、チャンス大城さんとラフ・コントロールさんというラインアップ。それぞれどんなステージになるかも楽しみです。



小野友樹



鬼越トマホーク



チャンス大城

その他、パフォーマンスでは、ダンス部が体育館の舞台上で照明にこだわった新しい演出を、少林寺拳法部は他大学を招いて、合同で演武を披露します。

新しい取り組みに体感

インクルーシブ保育*をテーマにする保育科河合ゼミがVR体験を実施。どんな体験ができるのでしょうか。地域ボランティアや情報バリアフリー推進会も日頃の成果をパネル発表します。

記念館では恒例の縁日がパワーアップ。これまでの催し物に加え、実行委員が制作したオリジナルのPCゲームが楽しみです。「紙芝居師なっちゃん」も例年通り公演します。また、学内各所では謎解きが楽しめます。

*インクルーシブ保育…子どもの年齢や国籍、障がいの有無などに関係なく、すべての子どもを受け入れて一緒に過ごす保育

HP、インスタ、Xで情報を

一般募集は「ペットコンテスト」。ご自慢のペットの写真を送ってください。投票で「かわいいペット」第1位には記念品が贈られます。前回から引き



ラフ・コントロール

続き輪島からの物産展も見逃せません。

鶴見区役所や豊岡商店街などの掲示板にもポスターを貼ります。地域の皆さんにもいっしょに盛り上げてほしいです。

公式ホームページ、インスタグラム、X(旧Twitter)では、当日のスケジュールをはじめ紫雲祭の情報を、

決まり次第どんどん更新しています。トークショーのチケット販売も、こちらをご覧ください。



Instagram https://www.instagram.com/shiunsai_tsurumi/

X(旧Twitter) @shiun_tsurumi



文学部英語英米文学科 講師

カーペンター・ジェームズ 先生

私は来日して10年余り、大学の英語教育に携わってきました。日本の学生は、長い期間英語を勉強していますが、流暢に使いこなす学生はごく少数にとどまります。「それは、なぜなのか」。現在、鶴見大学で教鞭をとりながら、その疑問や課題解決に立ち向かっています。

私がいま力を入れているのは、途切れることのない英会話のメソッドです。昔から日本の英語学習業界には、単語や文章を覚えるinputと英語で会話をするoutputに分かれると思います。ただ、inputとして教われた言葉とoutputできる言葉の相性と、outputする機会の少なさに壁があると感じています。そのような壁を無くすために1年生の授業では、4人のグループ分けをして、たとえば「趣味」をテーマに学生が一人ずつ話をしたとします。でも、それは会話とは言えず、単なる発言です。私は、

育まれ、活かされます。英語は社会生活の中で

学生が順番に質問をはさみながら、交替で会話をつないでいく授業を実践しています。そのためには、What do you think? Can you tell me why?といった相手の言葉を継ぐフレーズが欠かせません。学生が自然に会話に入っていけるように、ノウハウやテクニカルな部分を伝えています。

また、3年生対象のゼミでは、ドラマの演技を通して、英語を習得させる授業も行っています。昨年は青山学院大学で開催されたOral Communication Festivalに、本学からゼミ生4名を連れて参加し、英語劇パフォーマンスを披露しました。

私の研究室は、毎週水曜日のランチタイムにEnglish Cafeを実施しています。だれでも参加でき、気軽に英会話を楽しめます。日本語ウェブサイトの英文文から抜粋した記事を題材に話し合うこともあり、日本を再認識するよ



い機会にもなっています。

英語学習では、学生が積極的に動き、学んだ英語を自分のフィールドで活かしていくことが大切です。おすすめは、英語で日記を毎日書くことや英語圏の好きな歌手や俳優をSNSでフォローしたり、ボランティア活動や異文化交流などを通して、社会の中で英語を磨くことです。「英語を上手く話したい」、「外国人と交流したい」ではなく、「自分は英語を活かして「何を」したいか」、その明確な目標を持つことが、英語習得への第一歩です。私がコーチ役として、全力でサポートしていきます。

父母会だより

鶴見大学・鶴見大学短期大学部父母会は、7月13日(土)午後1時より大学記念館記念ホールで総会を開催し、2023年度決算・監査報告、2024年度予算案及び2024年度父母会役員選任について承認した。総会には、父母会長はじめ新旧役員20名を含めた約100名の父母が出席し、大学側からは早川副学長の他、大学事務局幹事が出席した。

総会に前後して、文学部・短期大学部の父母に対する就職説明会及び個別就職相談会が開催され、約80名の父母が出席した。さらに総会終了後には、父母約60名、教職員約100名が出席して、各学部学科別の会場に分かれて教育懇談会・個別教育相談会が開催され、クラス担任等の先生との熱心な懇談・個人面談が行われた。

2023年度 収支決算書 自 2023年4月1日 至 2024年3月31日

| 科目 | 予算 | 決算 | 差異 | 備考 |
|----------|------------|------------|-----------|--------------------|
| 1.会費 | 13,746,000 | 13,950,000 | △ 204,000 | @6,000×2,325人(在学生) |
| 2.入会金 | 1,878,000 | 1,878,000 | 0 | @3,000×626人(入学生) |
| 3.預金利息 | 0 | 55 | △ 55 | |
| 4.前年度繰越金 | 6,038,138 | 6,038,138 | 0 | |
| 計 | 21,662,138 | 21,866,193 | △ 204,055 | |

★支出の部 (単位:円)

| 科目 | 予算 | 決算 | 差異 | 備考 |
|---------------|------------|------------|-------------|--------------------------|
| 1.総務部 | 3,870,000 | 3,313,779 | 556,221 | |
| (1)印刷通信費 | 1,600,000 | 863,096 | 736,904 | 総会資料発送料、印刷代 |
| (2)慶弔費 | 600,000 | 551,200 | 48,800 | 父母関係香典料、供花等 |
| (3)会議費 | 100,000 | 318,483 | △ 218,483 | 役員会 |
| (4)式行事補助費 | 570,000 | 581,000 | △ 11,000 | 卒業式記念品等 |
| (5)教育振興助成費 | 1,000,000 | 1,000,000 | 0 | 教育振興支援寄附金援助 |
| 2.厚生部 | 6,480,000 | 6,151,735 | 328,265 | |
| (1)保健衛生費 | 250,000 | 0 | 250,000 | 事故見舞等 |
| (2)学生指導対策費 | 3,730,000 | 3,651,735 | 78,265 | 大学祭補助費、飲酒・薬物防止講演会等 |
| (3)学生厚生補助費 | 2,500,000 | 2,500,000 | 0 | 大学食堂学生朝食補助 |
| 3.文化部 | 2,500,000 | 2,500,000 | 0 | |
| (1)図書購入費 | 1,000,000 | 1,000,000 | 0 | 学生用教養資料費(電子書籍) |
| (2)キャン/イ/ナラ観費 | 1,500,000 | 1,500,000 | 0 | 印刷費及び郵送料援助 |
| 4.会計部 | 10,000 | 0 | 10,000 | |
| 5.調査部 | 1,260,000 | 984,200 | 275,800 | |
| 就職指導研修費 | 1,260,000 | 984,200 | 275,800 | 就職特別講座、学内企業説明会、就職支援機器用品費 |
| 6.クラブ活動等援助費 | 7,480,000 | 6,591,040 | 888,960 | |
| (1)課外活動援助費 | 5,580,000 | 4,941,100 | 638,900 | 公認団体、備品購入等 |
| (2)課外活動奨励費 | 400,000 | 400,000 | 0 | 合宿・遠征援助 |
| (3)運動施設整備補助費 | 1,500,000 | 1,249,940 | 250,060 | 課外活動施設整備等 |
| 7.予備費 | 62,138 | 0 | 62,138 | |
| 8.翌年度繰越金 | 0 | 2,325,439 | △ 2,325,439 | |
| 計 | 21,662,138 | 21,866,193 | △ 204,055 | |

2024年度父母会役員

| 役職 | 氏名 |
|------|---|
| 会長 | 都丸 泰寿 |
| 副会長 | 木村 剛 田仲 洋之 小林有実子 |
| 理事総務 | 村上めぐみ 中村 祥子 |
| 理事厚生 | 大河内元子 木内 弥佳 |
| 理事文化 | 山本 美幸 柄澤 憲彦 |
| 理事調査 | 大矢 詔子 田辺 京美 |
| 理事会計 | 豊田 紀昭 小出 恵子 |
| 評議員 | 伊藤 香織 墳崎 尋美 和田 友紀 岡田麻奈美 箕輪 弘美 鳥海 千波 石川 純子 伊藤 睦子 鈴木恵美子 田中理香子 六車 直江 多久鳥三華 畑野 准子 満木ゆき子 川村 浩 原田久美子 入澤 愛美 重吉可奈恵 梅田 敦子 高林 美佳 青木 正樹 鮎澤 勲 西谷 全弘 齊藤 正明 伊達 彩子 小原 綾子 白井 佐織 増山 綾子 |
| 会計監査 | 池田 秀起 柴田 桃子 |
| 幹事 | 竹内 康治 平野 司 千葉 可子 會田 昭裕 佐藤 詩徳 小林 憲太 青池 早苗 田村 直規 |

2024年度 収支予算書 自 2024年4月1日 至 2025年3月31日

| 科目 | 本年度予算 | 前年度予算 | 増減 | 備考 |
|----------|------------|------------|-------------|--------------------|
| 1.会費 | 12,444,000 | 13,746,000 | △ 1,302,000 | @6,000×2,074人(在学生) |
| 2.入会金 | 1,512,000 | 1,878,000 | △ 366,000 | @3,000×504人(入学生) |
| 3.預金利息 | 0 | 0 | 0 | |
| 4.前年度繰越金 | 2,325,439 | 6,038,138 | △ 3,712,699 | |
| 計 | 16,281,439 | 21,662,138 | △ 5,380,699 | |

★支出の部 (単位:円)

| 科目 | 本年度予算 | 前年度予算 | 増減 | 備考 |
|---------------|------------|------------|-------------|--------------------------|
| 1.総務部 | 2,700,000 | 3,870,000 | △ 1,170,000 | |
| (1)印刷通信費 | 430,000 | 1,600,000 | △ 1,170,000 | 総会資料発送料、印刷代 |
| (2)慶弔費 | 600,000 | 600,000 | 0 | 父母関係香典料、供花等 |
| (3)会議費 | 100,000 | 100,000 | 0 | 役員会 |
| (4)式行事補助費 | 570,000 | 570,000 | 0 | 卒業式記念品等 |
| (5)教育振興助成費 | 1,000,000 | 1,000,000 | 0 | 教育振興支援寄附金援助 |
| 2.厚生部 | 5,650,000 | 6,480,000 | △ 830,000 | |
| (1)保健衛生費 | 100,000 | 250,000 | △ 150,000 | 事故見舞等 |
| (2)学生指導対策費 | 3,250,000 | 3,730,000 | △ 480,000 | 大学祭補助費、飲酒・薬物防止講演会等 |
| (3)学生厚生補助費 | 2,300,000 | 2,500,000 | △ 200,000 | 大学食堂学生朝食補助 |
| 3.文化部 | 1,500,000 | 2,500,000 | △ 1,000,000 | |
| (1)図書購入費 | 1,000,000 | 1,000,000 | 0 | 学生用教養資料費(電子書籍) |
| (2)キャン/イ/ナラ観費 | 500,000 | 1,500,000 | △ 1,000,000 | 制作費等 |
| 4.会計部 | 10,000 | 10,000 | 0 | 会議配布資料用紙等 |
| 5.調査部 | 820,000 | 1,260,000 | △ 440,000 | |
| 就職指導研修費 | 820,000 | 1,260,000 | △ 440,000 | 就職特別講座、学内企業説明会、就職支援機器用品費 |
| 6.クラブ活動等援助費 | 5,570,000 | 7,480,000 | △ 1,910,000 | |
| (1)課外活動援助費 | 4,720,000 | 5,580,000 | △ 860,000 | 公認団体、備品購入、ボランティア活動援助等 |
| (2)課外活動奨励費 | 350,000 | 400,000 | △ 50,000 | 合宿・遠征援助 |
| (3)運動施設整備補助費 | 500,000 | 1,500,000 | △ 1,000,000 | 課外活動施設整備等 |
| 7.予備費 | 31,439 | 62,138 | △ 30,699 | |
| 8.翌年度繰越金 | 0 | 0 | 0 | |
| 計 | 16,281,439 | 21,662,138 | △ 5,380,699 | |

その先の未来へ 卒業生の現在



塩沢 桃さん
株式会社小西美術工芸社勤務
文学部文化財学科2023年3月卒業
出身校：上溝高等学校(神奈川県)

職人として信用されるように、一つ一つの経験を大切にしながら技術を研鑽する日々

文化財に携わる仕事に就きたいと意識しはじめたのは3年生の3月頃です。就職活動は迷うこともありましたが、自己分析を繰り返し「誇りを持って仕事をしたい」という軸を定めたことをきっかけに、職業や業界に拘らずに幅広く就職活動を行いました。島根の親戚が舞っていた石見神楽を見て日本の文化に興味を持ち、文化財を通して、作り手や受け継いだ人たち、それらに関わる文化を深く知りたくなりました。

一度他社から内定をいただきましたが、縁あって弊社の求人紹介を受け、文化財への強い思いから、この仕事を選びました。

挫折しそうになったとき、相談にのってくださったハローワークの方に「この選択で人生全てが決まるわけではないから、今の自分が興味のあることにチャレンジしていいんだよ」といわれ、とても気持ちが楽になりました。そして、勇気を出してこの道を選んで良かったと感じています。

大学の実習では、実物の文化財に触れながら、修復や梱包から調査や分析まで、様々な角度から文化財を

守り後世に伝えていくための技術を学びました。座学では学問の面白さや魅力を知り、時には友人と声を掛け合いながら課題に取り組み、コツコツと物事に向き合う意識、自己研鑽に努める心構えも学びました。大学でこのような経験をしたことで日本の文化が好きで、現在までその文化を支えてきた人たちの心を大切にしたいと思う自分の気持ちに改めて気づき、自分の世界を広げ、自分の好きなことに対する気持ちをより大切にできるようになりました。

現在、仕事を進める上で、文化財を受け継いできた人々に敬意を払うとともに、大学で学んだ物事を多角的に捉える力、文化財への負担を最小限に抑えるリスク管理への意識は、文化財を取り扱う者としての心構えや責任感として、日々仕事に生かされています。

何か一つでも好きなことがある人生はとても幸せだと私は思います。それにどう関わるかは自分次第ですが、周りの雰囲気や流されて自分の気持ちをないがしろにしないよう、最後は自分が納得する道を選んでください。

本学ホームページに「保護者の方へ」を開設しています。是非、ご覧ください。URL: <https://www.tsurumi-u.ac.jp/life/5/>



大学からのお知らせ

「特別参禅会」

参加募集のお知らせ

新入生本山参禅会に参加できなかった方や、もう一度体験してみたいという方の要望に応え、下記の要領で任意参加の参禅会を開催いたします。在学生及びそのご父母・保護者、教職員のご家族も参加できます。2時間ほどの日帰り坐禅ですので皆さんお誘い合わせの上、ふるってご参加ください。

※開催日直前の取消しや当日の無断キャンセルをしないようお願いします。

【開催日時】2024年11月9日(土)

13時00分～15時30分(予定)

【開催場所】曹洞宗大本山總持寺

【集合】13時00分 記念館地下1階 学生支援課前(時間厳守)

【費用】大学負担

【服装】動きやすい服装

上着は長袖のもの、スポンは足首までであるものを着用

必ず靴下(無地で配色が派手でないもの)を着用

注意：座禅に不向きなため、次の服装は不可とします。

上着はフード付きや襟元が大きく開いたTシャツ等は不可
スカート、ジーンズ、スキニーパンツ等は不可

【申込方法】下記のURLまたはQRコードからお申し込みください。

<https://forms.office.com/r/sGK83Sg8mx>

(Microsoft365にログインが必要です)

学生支援課窓口(記念館地下1階)でも手続きできます。

【申込締切】2024年10月29日(火) 18:00 締切



教育振興支援寄附金募集

鶴見大学は、建学の精神「大覚円成 報恩行持」にもとづき、宗教的信念のある有為の人材を育成する教育をおこなっています。「鶴見大学教育振興支援寄附金」は、学生が主体的に自らの能力を発揮して地域社会の発展に貢献し、感謝や奉仕の心を学ぶ教育活動に供することを目的とし、募集させていただいております。この趣旨にご賛同いただき、多くの皆様に特段のご支援を賜りますよう、衷心よりお願い申し上げます。

個人でのお申し込みは、公式ホームページからも受け付けています。

<https://www.tsurumi-u.ac.jp/site/kifu/syui-kojin.html>

◎お問い合わせ先 鶴見大学総務部総務課
電話 045(580)8627 FAX 045(574)8688

鶴見大学 教育振興支援寄附金

検索

鶴見大学 鶴見大学短期大学部 2025年度入試日程

インターネット出願にて受け付けます

出願方法や受付日程、試験内容等の詳細は、募集要項又は受験生応援サイトにてご確認ください。インターネット出願URL▶<https://support.tsurumi-u.ac.jp/webentry/>

| 入試制度 | 鶴見大学 | | 鶴見大学短期大学部 | |
|---|---|---|--|--|
| | 歯学部 | 文学部 | 保育科 | 歯科衛生科 |
| 学校推薦型選抜 (一般公募推薦) | — | 11月24日(日) | — | 11月17日(日) |
| 総合型選抜 | 【2期】 11月10日(日) 【3期】 12月 1日(日) 【4期】 3月13日(木) | — | 【3期】 11月17日(日) 【4期】 12月 8日(日) 【5期】 2月 1日(土) 【6期】 3月12日(水) | 【3期】 11月17日(日) 【4期】 12月 8日(日) 【5期】 2月 1日(土) 【6期】 3月12日(水) |
| 一般選抜 (大学入学共通テスト利用型) 大学入学共通テスト実施日 1月18日(土)・19日(日) | 【個別試験】 【1期】 2月 6日(木) 【2期】 3月13日(木) | 個別学力試験なし | — | — |
| 一般選抜 (個別選抜型) | 【1期】 1月28日(火)・29日(水) 【2期】 2月26日(水)・27日(木) ※1期・2期とも両日受験可 【3期】 3月13日(木) | 【1期】 2月1日(土)・2日(日) ※同一学科の両日受験可 【2期】 2月25日(火) 【3期】 3月12日(水) | 2月1日(土) | 2月1日(土) |
| 社会人特別選抜 | — | 2月2日(日) | 【2期】 11月17日(日) 【3期】 12月 8日(日) 【4期】 2月 1日(土) | 【1期】 12月 8日(日) 【2期】 2月 1日(土) 【3期】 3月12日(水) |
| その他の入試 | 外国人留学生特別選抜 【1期】11月10日(日)【2期】1月29日(水) 編入学試験 2年次 【2期】12月1日(日)【3期】2月26日(水) 【4期】3月13日(木) 3年次 12月1日(日) | 奨学特待生選抜試験 1月30日(木) | — | — |

歯学部・短期大学部にて、同窓会推薦を実施しておりますので、詳細は各同窓会までお問い合わせください。

横浜



鶴見大学

鶴見大学短期大学部

Tsurumi University Tsurumi Junior College

ホームページ

公式X(旧Twitter)

公式Instagram



| | | |
|---------------------------------|------------------------------|---|
| ●授業、成績、各種届出などに関すること | 文学部教務課 短期大学部教務課 歯学部教務課 | ☎045-580-8212 ☎045-580-8322 ☎045-580-8203 |
| ●奨学金、課外活動、通学証明書、学割などに関すること | 学生支援課 | ☎045-580-8217 |
| ●キャリア・就職支援、求人申込などに関すること | キャリア支援課 | ☎045-580-8225 |
| ●入試情報、オープンキャンパスなどに関すること | 入試課 | ☎045-580-8219 |
| ●健康に関すること・健康診断について | 保健センター | ☎045-580-8283 |
| ●歯学部附属病院に関するお問い合わせ 初診のお問い合わせ | 初診科 | ☎045-580-8503 ☎045-580-8540 |
| ●広報について | 総務課 | ☎045-580-8627 |